ANJ ASSOCIAÇÃO NACIONAL DE JORNAIS

VISITE O NOSSO SITE:
www.oitaperunense.com.br

Fenaj FEDERAÇÃO NACIONAL DAS EMPRESAS DE JORNAIS E REVISTAS

O ITAPERUNENSE

A Verdade Deve Ser Livre!

oitaperunense@yahoo.com

Fundado em 1890 por Antônio Gaudêncio Garcia

23 ANOS DE NOVA EDIÇÃO

ANO XXIII - Nº 946 ITAPERUNA, SÁBADO, 6 DE MARÇO DE 2021 EDITOR: ANDRÉ GARCIA - MTB Nº 61964/RJ

ESTADO DO RIO PODE TER FÁBRICA DE FERTILIZANTES EM ÁREA DO PORTO DO AÇU

■ A demanda por fertilizantes no Brasil cresce 4% ao ano, o dobro da taxa mundial. O país é hoje o maior importador do insumo no mundo e absolutamente dependente do fornecimento externo, importando mais de 90% dos fertilizantes consumidos hoje no país. O acesso ao gás natural, uma das principais matérias-primas utilizadas na fabricação dos fertilizantes, é um dos fatores decisivos para a instalação de plantas desse tipo. Isso torna o Rio de Janeiro, e principalmente o Porto do Açu, na região Norte do estado, estratégicos para os investimentos do setor. **PÁGINA 9**

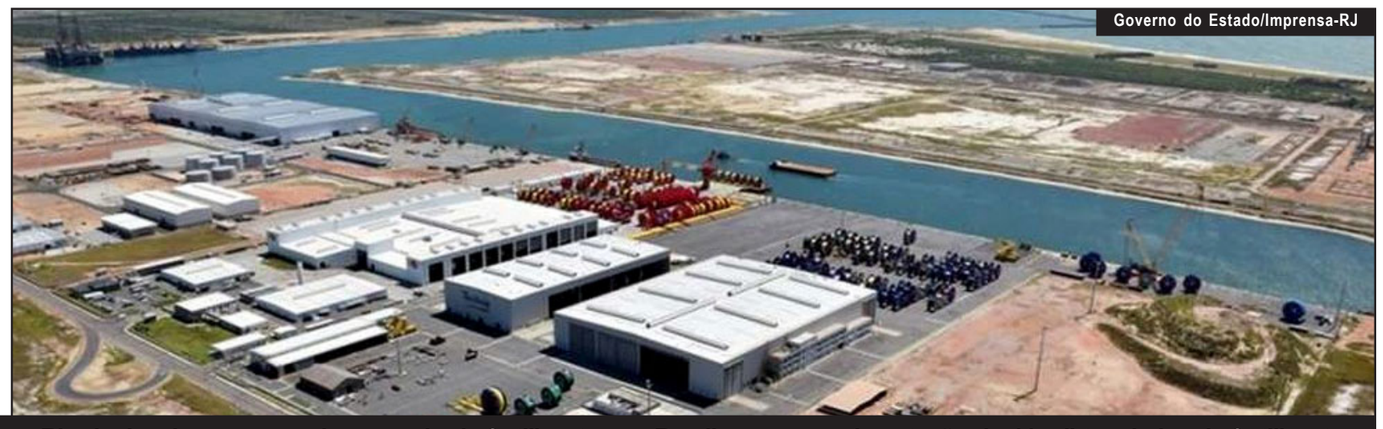

Governo do Estado/Imprensa-RJ

No ano passado, o Porto do Açu inseriu o Rio de Janeiro no mapa do mercado de fertilizantes no Brasil, com a movimentação de 44 mil toneladas de fertilizantes

CÂMARA DE VEREADORES VAI VOTAR AS CONTAS DE DR. VINÍCIUS E ROGERINHO DIA 24

■ A Câmara de Vereadores de Itaperuna vai votar dia 24 deste mês o parecer prévio contrário à aprovação das contas dos ex-prefeitos Marcus Vinicius de Oliveira Pinto e Rogério Bandoli Boechat emitido pelo Tribunal de Contas do Estado do Rio - TCE/RJ. Caberá a Câmara de Vereadores julgar o parecer contrário, ressaltando que o Poder Legislativo tem o poder de aprovar ou não a recomendação emitida pelo TCE/RJ, decidindo assim, o futuro político do ex-gestores. Segundo a análise do TCE/RJ, o déficit do município pode chegar a R$ 200 milhões de reais nas duas gestões dos ex-prefeitos, Dr. Vinicius e Rogerinho. **PÁGINA 8**

FOTO: REPRODUÇAO DA INTERNET

Futuro político dos ex-gestores está nas mãos da Câmara de Vereadores de Itaperuna

EDUCAÇÃO LANÇA APPLIQUE-SE, UM APLICATIVO DE ENSINO REMOTO

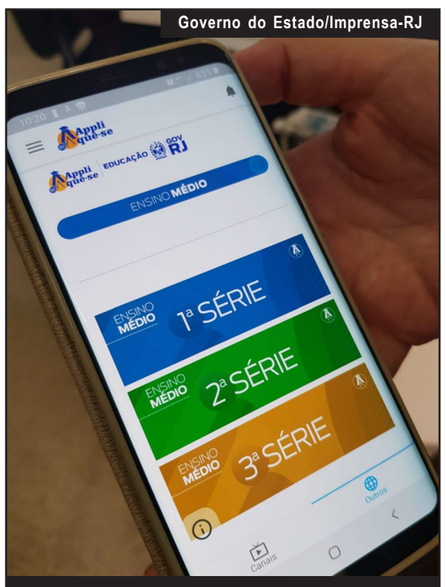

Governo do Estado/Imprensa-RJ

Todo o conteúdo disponível no novo App foi feito por professores e equipes pedagógicas

■ Na segunda-feira, 1º de março, primeiro dia de aula da rede estadual, a Secretaria de Estado de Educação (Seeduc) lançou o Applique-se, aplicativo para ensino remoto que está disponível para baixar nas lojas virtuais dos sistemas Android e iOS. **PÁGINA 10**

DISQUE MARIA DA PENHA SERÁ CRIADO NO ESTADO

■ O Poder Executivo deverá fornecer um número exclusivo de telefone denominado “Disque Maria da Penha” voltado para o recebimento de denúncias sobre violência e descumprimento de medidas protetivas de urgência, relacionadas à Lei Federal nº 11.340/06 - Lei Maria da Penha. A determinação é do projeto de lei 3.636/21, de autoria da deputada Martha Rocha, do PDT. **PÁGINA 4**

QUATRO MAGISTRADOS SÃO ELEITOS PARA INTEGRAR O COLEGIADO DO TRE-RJ

PÁGINA 7

ROTARY INTERNATIONAL CELEBRA 116 ANOS DE FUNDAÇÃO

PÁGINA 5

UNIVERSIDADES FEDERAIS TÊM ATÉ DEZEMBRO PARA ADOTAR DIPLOMA DIGITAL

PÁGINA 4

SECRETARIA DE TRABALHO E RENDA DIVULGA 566 OPORTUNIDADES DE EMPREGO NO RIO

■ A Secretaria de Estado de Trabalho e Renda disponibiliza, esta semana, 566 oportunidades, por meio do Sistema Nacional de Emprego (Sine), para as regiões Metropolitana, Médio Paraíba, Centro-Sul e Serrana do Rio de Janeiro. O sistema realiza uma análise comparativa do perfil profissional de cada candidato cadastrado com o perfil da vaga disponibilizada pelo contratante. Por isso, é importante que o cidadão mantenha o seu cadastro atualizado.

Para se inscrever ou atualizar o cadastro, é necessário ir a uma unidade mais próxima do Sine, portando seus documentos de identificação civil, carteira de trabalho e comprovante de residência.

Vagas por região

Na Região Metropolitana, são oferecidas 120 oportunidades. Entre elas 70 vagas para ajudante de carga e descarga, 15 para operador de teleatendimento ativo, entre outras.

Moradores da Região Serrana podem se candidatar a uma das 238 vagas oferecidas. Destacam-se 50 vagas para ajudante de cozinha, 50 para coordenador de restaurante, 35 para garçom, entre outras.

Moradores da Região do Médio Paraíba podem se candidatar a uma das 103 vagas oferecidas. Entre as funções, existem 43 oportunidades para auxiliar de limpeza. Além de vagas para garçom, técnico em meio ambiente, entre outras.

No Centro-Sul Fluminense são divulgadas 105 vagas. Entre as oportunidades destacam-se 51 vagas para auxiliar de cozinha, 52 para garçom, entre outras.

Cadastro - Para consultar as oportunidades e as informações sobre remuneração e exigências de cada função, o candidato deve ser cadastrado no programa Sine e realizar a consulta de maneira presencial em uma unidade da rede ou pelos seguintes canais digitais: empregabrasil.mte.gov.br ou aplicativo Sine Fácil.

O cadastro também pode ser realizado pelo envio do currículo para o e-mail vagas@trabalho.rj.gov.br. Pelo mesmo canal é possível esclarecer dúvidas.

O cadastro para vagas específicas para pessoas com deficiência pode ser feito pelos mesmos canais digitais: empregabrasil.mte.gov.br ou aplicativo Sine Fácil. Quem preferir pode usar o telefone 2334-9912 ou o e-mail nead@trabalho.rj.gov.br. Interessados devem apresentar, além das informações trabalhistas, o laudo médico comprovando a deficiência.

PUBLICAÇÕES A PEDIDO

EDITAL DE CONVOCAÇÃO DE ASSEMBLEIA GERAL ORDINÁRIA DA COOPERATIVA DE CAFÉ DO NORTE FLUMINENSE LTDA – COOPERCANOL.
CNPJ: 29.795.184/0001-05 NIRE: 33.4.0002236-0

O Presidente da COOPERCANOL, em pleno gozo de seus direitos sociais, convoca todos os cooperados para reunirem-se em Assembleia Geral Ordinária a realizar-se no dia 15 de março de 2021, em sua sede social, sito à: Av. José Ramos Vieira, bairro Nossa Senhora de Fátima, n° 200 – no município de Varre-Sai, Estado do Rio de Janeiro, com primeira convocação às 16 h com dois terços (2/3) do total de sócios da cooperativa, segunda convocação às 17h com metade e mais um (1/2+1) do total de sócios da cooperativa e terceira e última convocação às 18h com quorum de no mínimo dez (10) cooperados, para deliberarem sobre a seguinte ordem do dia da Assembleia Geral Ordinária: 1- Prestação de contas do exercício de 2020; 2- Deliberação sobre a destinação de sobras ou perdas; 3- Eleição do Conselho Fiscal; 4- Movimentação do quadro social; 5 - Assuntos Gerais. Para efeito de quorum, informamos que após o devido levantamento, somam-se nesta data 150 (cento e cinquenta) sócios cooperados. Para fins de identificação, o cooperado deverá comparecer à Assembleia munido do documento oficial com foto.

Varre-Sai/RJ, 01 de março de 2021.

José Ferreira Pinto - Diretor Presidente

O ITAPERUNENSE

PECLY & GARCIA LTDA-ME
CNPJ Nº 02.441.744/0001-77
Rua José de Freitas nº 43 - Centro - Cep.: 28.300.000 - Itaperuna/RJ - **TEL:(22) 99948-1737**
E-mail: oitaperunense@yahoo.com

EDITOR/DIRETOR: ANDRÉ GARCIA
FILIADO A ADJORI - ASSOCIAÇÃO DOS DIRETORES DE JORNAIS DO INTERIOR DO ESTADO DO RIO DE JANEIRO.

*** A DIREÇÃO DA EMPRESA NÃO SE RESPONSABILIZA PELOS CONCEITOS E OPINIÕES EMITIDOS, ATRAVÉS DE ARTIGOS E CRÔNICAS PUBLICADOS NESTE JORNAL, QUE NÃO SEJAM DA EDITORIA DO ÓRGÃO.**

QUEM FEZ HISTÓRIA: ENFERMEIRA DESTACA TRABALHO EM EQUIPE CONTRA A COVID-19

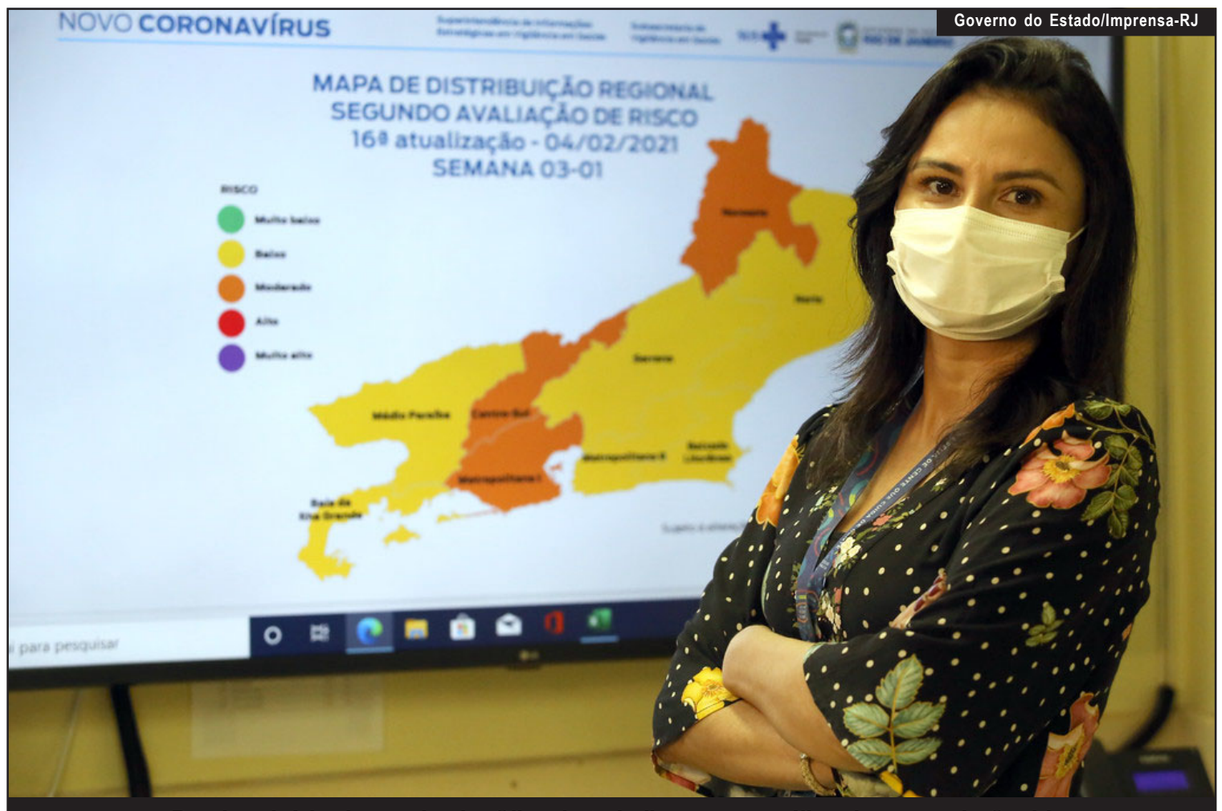

Governo do Estado/Imprensa-RJ

Desde o início da pandemia, Gilvania trabalha com a análise de casos de Covid

■ Organização das doses de vacina contra a Covid-19 que vão para cada um dos 92 municípios do estado do Rio de Janeiro, aferição da temperatura e garantia de um transporte adequado: isso é somente parte do trabalho dos técnicos da Secretaria de Estado de Saúde (SES) todas as vezes que imunizantes chegam ao estado. A enfermeira Gilvania Lima fez parte deste processo na chegada do primeiro lote de vacinas ao Rio de Janeiro, em 18 de janeiro deste ano, e ressalta que o êxito é resultado de um trabalho em equipe.

- Só tenho gratidão pela oportunidade de fazer parte dessa equipe e desenvolver um trabalho tão bom, que é de todos nós. Ele está resumido numa figura de quem se vacinou, de quem transportou, mas por trás disso tem toda uma equipe que também tem a expectativa e a esperança dessa renovação, de voltar tudo ao normal - compartilha a enfermeira.

Desde o início da pandemia, Gilvania trabalha com a análise de casos de Covid; hoje, monitora possíveis casos de reinfecção pelo coronavírus no Rio de Janeiro. A enfermeira foi deslocada para a função de garantir a qualidade do primeiro lote de vacinas por fazer parte da Unidade de Resposta Rápida da SES e demonstra estar esperançosa por um novo momento no estado.

- Como a gente está desde o início nesse front, a gente vem observando a questão do comportamento das pessoas, o isolamento, a tristeza, o medo… A chegada da vacina vai trazer de volta a aproximação, o aconchego, o abraço que nosso povo se identifica tanto - declara Gilvania.

A história está sendo escrita - A distribuição das vacinas contra Covid-19 ocorre graças a uma força-tarefa montada pelo Governo do Estado do Rio de Janeiro e formada pela Polícia Civil, Polícia Militar, Corpo de Bombeiros e Secretaria de Estado de Saúde.

A SES esclarece que a definição dos grupos prioritários para a primeira fase da vacinação contra a Covid-19 foi estabelecida pelo Programa Nacional de Imunização (PNI), por meio de decisões tomadas por comissão tripartite. O Estado segue a recomendação do Ministério da Saúde, repassando as orientações aos municípios. Neste primeiro momento, foi definido um grupo prioritário composto por:

- profissionais da saúde que atuam na linha de frente no combate à Covid-19 e na vacinação;
- pessoas com 60 anos ou mais vivendo em abrigos ou asilos;
- pessoas maiores de 18 anos com deficiência institucionalizadas;
- trabalhadores dessas instituições;
- povos indígenas vivendo em terras indígenas;
- idosos com mais de 90 anos.

Por Beatriz Félix

VARRE-SAI EMITE NOVO DECRETO DE ENFRENTAMENTO A COVID-19

■ Considerando que a região Noroeste Fluminense encontra-se em estado de bandeira vermelha, com relação ao número de contaminados e leitos disponíveis para internação por Covid-19, a Prefeitura Municipal de Varre-Sai emitiu um novo decreto com medidas de enfrentamento ao novo coronavírus. O Decreto nº 1826/2021 proíbe, pelo prazo de 10 dias a partir da publicação do mesmo, o consumo de bebidas alcoólicas em estabelecimentos comerciais e logradouros públicos, podendo os mesmos ficarem funcionando e em caso de bebidas alcoólicas, utilizar o serviço de entrega.

O novo Decreto prevê a necessidade de atualizar, controlar e equilibrar as atividades destinadas a reduzir a propagação do novo coronavírus, sem deixar de atender a demanda da população em relação aos serviços essenciais, como saúde e educação.

O Decreto estabelece a obrigatoriedade do uso de máscaras faciais nos limites do município, higienização de forma regular e constante com água e sabão ou álcool 70° das mãos de comerciantes e estabelecimentos comerciais e veículos que realizem transporte de passageiros e ainda a restrição de velórios abertos ao público, com prioridade para familiares e sem aglomerações e no caso de óbitos suspeitos ou com diagnóstico confirmado da Covid-19, não haverá velório e nem abertura de caixão.

Entre as principais medidas do Decreto, fica suspensa a aglomeração de pessoas em vias públicas e realização de eventos que promovam aglomerações.

E ainda fica permitido o funcionamento de igrejas, comércios, clubes recreativos que devem obedecer as recomendações da Organização Mundial da Saúde e do Ministério da Saúde e Vigilância Sanitária do Município.

A equipe da Vigilância Sanitária e a Guarda Municipal atuará efetivamente, com o apoio da Polícia Militar, no cumprimento das disposições do Decreto.

FONTE: PORTAL DA TRANSPARÊNCIA DO MUNICÍPIO DE VARRE-SAI

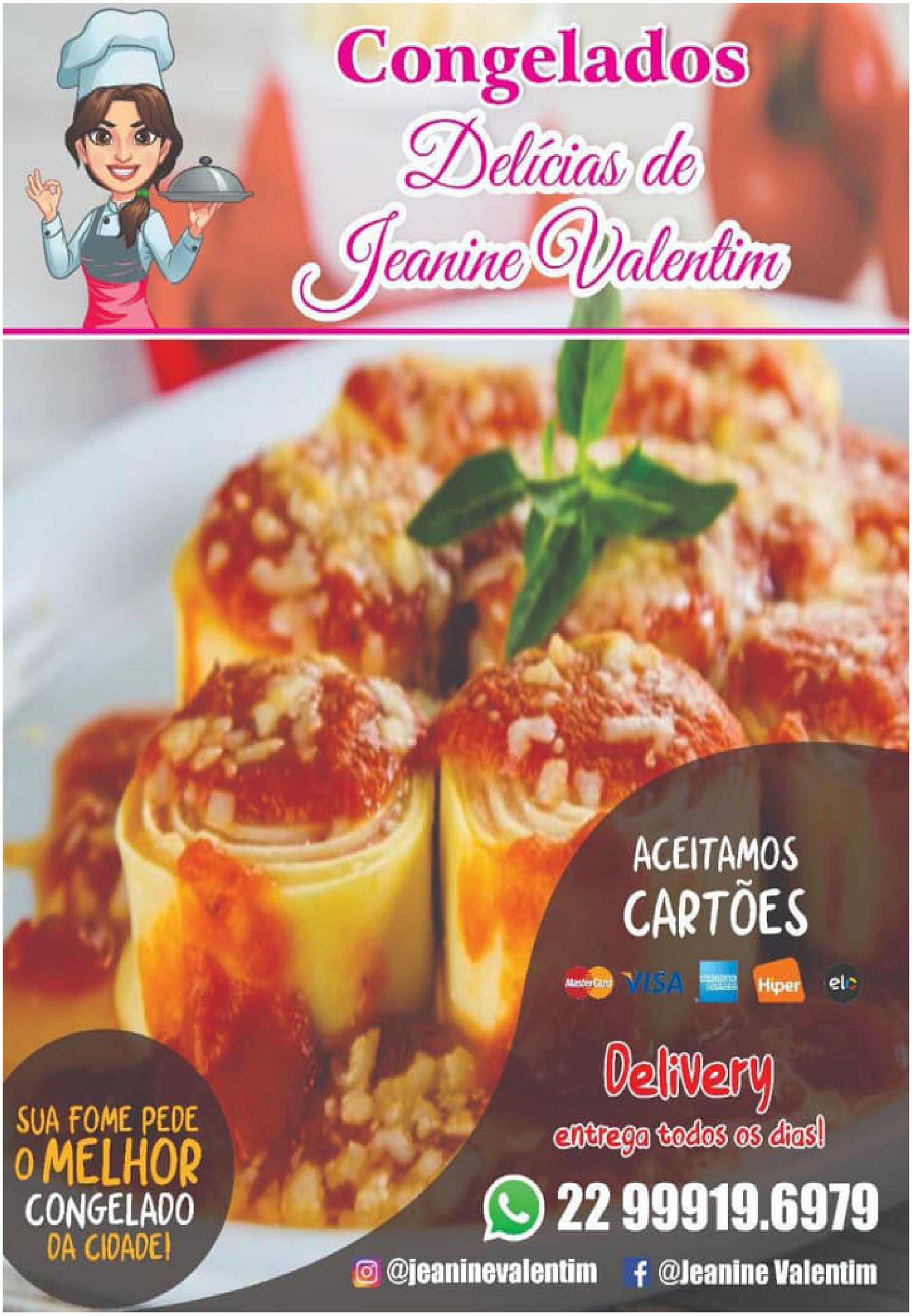
Congelados
Delícias de
Jeanine Valentim
ACEITAMOS
CARTÕES
Delivery
entrega todos os dias!
22 99919.6979
@jeaninevalentim
@Jeanine Valentim
SUA FOME PEDE
O MELHOR
CONGELADO
DA CIDADE!

DISQUE MARIA DA PENHA SERÁ CRIADO NO ESTADO

■ O Poder Executivo deverá fornecer um número exclusivo de telefone denominado “Disque Maria da Penha” voltado para o recebimento de denúncias sobre violência e descumprimento de medidas protetivas de urgência, relacionadas à Lei Federal nº 11.340/06 - Lei Maria da Penha. A determinação é do projeto de lei 3.636/21, de autoria da deputada Martha Rocha, do PDT, que a Assembleia Legislativa do Estado do Rio de Janeiro (Alerj) aprovou na terça-feira (2), em discussão única. O texto seguirá para o governador em exercício, Cláudio Castro, que tem até 15 dias úteis para sancioná-lo ou vetá-lo.

O “Disque Maria da Penha” deverá ficar disponível 24 horas, ininterruptamente. As ligações deverão ser gratuitas. As autoridades competentes terão que dar prioridade às denúncias recebidas pelo “Disque Maria da Penha” e de outros canais voltados a receber denúncias de violência doméstica. Segundo a proposta, é obrigatória a ampla divulgação do serviço telefônico, por meio de publicação no Diário Oficial, exibição na tela do cinema antes do início do filme, afixação de cartaz em local de grande circulação e fácil visualização pelo público, painéis eletrônicos, impressão no ingresso, inclusive quando comprado pela internet e outros meios de comunicação.

O “Disque Maria da Penha” deverá garantir, quando necessário ou solicitado, o anonimato do denunciante. O Poder Executivo regulamentará a norma através de decretos, devendo, inclusive, estabelecer a interconexão com os órgãos de proteção à mulher na difusão da denúncia. “Diante do atual cenário endêmico no que tange ao feminicídio e aos de crimes de violência doméstica como um todo faz se necessário criar mecanismos mais eficientes para a diminuição e por conseguinte extirpação desse mal que assola o Brasil.”, declarou Martha Rocha.

FOTO: REPRODUÇAO DA INTERNET

A determinação é do projeto de lei 3.636/21, de autoria da deputada Martha Rocha (PDT)

UNIVERSIDADES FEDERAIS TÊM ATÉ DEZEMBRO PARA ADOTAR DIPLOMA DIGITAL

Decisão deve beneficiar cerca de 8 milhões de estudantes

■ As 69 universidades federais e as 41 instituições da rede federal de educação profissional e tecnológica do país terão até 31 de dezembro de 2021 para passar a emitir diplomas digitais .

O prazo consta da Portaria n° 117/2021 do Ministério da Educação (MEC), publicada na segunda-feira (1º) no Diário Oficial da União. A versão digital do diploma universitário foi anunciada em 2019 e regulamentada em dezembro passado. A expectativa do MEC é de que o documento reduza a burocracia no processo de geração e emissão de diplomas e ajude a impedir fraudes e falsificações.

O tempo de emissão do documento também será menor, deve passar de 90 para 15 dias. O certificado digital deve beneficiar 8 milhões de estudantes . No Brasil as primeiras instituições a adotar esse formato foram a Universidade Federal da Paraíba e a Universidade Federal do Rio Grande do Norte.

ROTARY INTERNATIONAL CELEBRA 116 ANOS DE FUNDAÇÃO

■ O Rotary International, uma rede mundial de líderes profissionais voluntários que realiza projetos sociais na comunidade, comemorou 116 anos de fundação no dia 23 de fevereiro.

As unidades do Clube de Serviço promovem ações e projetos em prol da comunidade onde estão inseridos. Entre alguns projetos desenvolvidos estão: coleta de lacres de latinha para troca por cadeira de rodas, auxílio a asilos e creches/escolas, além de colaborar com instituições e entidades beneficentes. Milhões de pessoas mundo afora já foram beneficiadas através das ações do Rotary Club.

O QUE É ROTARY - O Rotary é uma das organizações sem fins lucrativos mais antiga e com maior capilaridade no mundo, tem mais de 1,2 milhão de voluntários organizados em aproximadamente 35.000 Rotary Clubs em 200 países e regiões geográficas do mundo. No Brasil, mais de 2 mil clubes realizam um trabalho que gera impacto positivo tanto no nível internacional quanto local.

São pessoas em ação, que desenvolvem projetos que visam ampliar o impacto local e global nas seguintes áreas:

- Promoção da paz
- Combate a doenças
- Fornecimento de água limpa
- Saúde de mães e filhos
- Apoio à educação
- Desenvolvimento econômico
- Proteção ao meio ambiente

HISTÓRIA DO ROTARY - O primeiro Rotary Club foi fundado em Chicago, nos EUA, em 1905, pelo advogado Paul Percy Harris e mais três homens de negócios: o engenheiro Gustav Loehr, o alfaiate Hiran Shorey e o comerciante Silvester Schiele. Eles almejavam que profissionais de diferentes setores pudessem compartilhar ideias e fazer amizades duradouras.Com o tempo, o Rotary ampliou gradativamente seu alcance e visão, promovendo uma campanha mundial de erradicação da poliomielite (paralisia infantil). A instituição, que é patrocinada exclusivamente por doações, acumula um longo histórico de trabalhos sociais, suprindo necessidades de comunidades em todo o mundo. O objetivo da instituição é estimular o ideal de servir como base de todo empreendimento digno, unindo voluntários na prestação de serviços humanitários, promovendo valores éticos e a paz internacional.

Conheça mais sobre o Rotary no site: www.rotary.org/pt

SUPERA RIO GARANTE AUXÍLIO EMERGENCIAL DE ATÉ R$ 300 NO RJ

■ Apoiar quem mais precisa. Esse é o objetivo da sanção do Projeto de Lei 3.488, que garante auxílio emergencial de até R$ 300 a pessoas em situação de vulnerabilidade social. O governador em exercício Cláudio Castro assinou o PL em Nova Iguaçu, durante a abertura do Governo Presente Baixada, programa que transfere os gabinetes do chefe do Executivo e de seus secretários para diferentes regiões do Rio de Janeiro. Autor do projeto Supera Rio e presidente da Assembleia Legislativa do Rio (Alerj), o deputado estadual André Ceciliano participou da cerimônia.

Segundo o governador, o objetivo é que o pagamento do auxílio comece a ser feito no próximo mês, com recursos de fundos estaduais. A previsão é que mais de 200 mil famílias sejam atendidas pelo benefício.

- Essa nossa ação vai tirar muita gente da linha da pobreza. Matar a fome de muitos. Para garantir o auxílio, a ideia é usarmos recursos do Fundo de Combate à Pobreza e de outros fundos. Nossas equipes técnicas estão detalhando a regulamentação e, em cerca de dez dias, divulgaremos detalhes para a população. Todos os cuidados estão sendo tomados para que o Regime de Recuperação Fiscal não seja ferido, mas que a necessidade da população seja garantida - afirmou Cláudio Castro.

Para isso, será necessária, ainda, a aprovação da PEC para desvinculação dos fundos, que está em tramitação na Alerj. A iniciativa, de autoria do presidente da Casa, pretende ajudar financeiramente a população mais pobre do Rio de Janeiro. Para Ceciliano, esse dia é histórico para o Estado.

O projeto, que teve apoio unânime dos deputados, representa mais uma iniciativa de um conjunto de ações para fazer o Rio voltar a crescer. O Estado é o primeiro do país a sancionar uma lei como essa. É importante ressaltar que, além do auxílio de até R$ 300, uma linha de crédito também beneficiará microempreendedores e autônomos - destacou Ceciliano.

Governador em exercício sanciona o Supera Rio, que garante auxílio emergencial de até R$ 300

COMUNICAÇÃO, MARKETING
DIGITAL E REDES SOCIAIS
DESENVOLTIMENTO DE WEBSITES
ESTUDO DE ALGORITMOS
DESIGNER PROFISSIONAL
PLANEJAMENTO E ANÁLISE
BRANDING
ASSESSORIA DE IMPRENSA
RELAÇÕES PÚBLICAS
comuniQQue
www.comuniqque.com.br
Fale com a gente: (22) 9 9844-0609

QUATRO MAGISTRADOS SÃO ELEITOS PARA INTEGRAR O COLEGIADO DO TRE-RJ

■ Os desembargadores do Tribunal de Justiça do Rio de Janeiro elegeram, na segunda-feira (1º), quatro novos integrantes do colegiado do Tribunal Regional Eleitoral do Rio (TRE-RJ). Foram escolhidos o desembargador Elton Leme e os juízes Afonso Henrique Barbosa, Alessandra Bilac e Gerardo Carnevale.

O presidente da AMAERJ, Felipe Gonçalves, acompanhou a eleição no plenário do Tribunal Pleno e parabenizou os magistrados. Na votação para membro titular do TRE, na classe desembargador, Elton Leme foi eleito com 92 votos (60,13%), em segundo escrutínio. Camilo Rulière recebeu 58 votos e Nagib Slaibi Filho, 33.

"Agradeço muitíssimo o voto dos meus pares e a confiança que depositaram em mim. Quero cumprimentar os desembargadores Camilo e Nagib pela elegância e pelo comportamento sempre amigável", afirmou Leme.

Os novos membros titulares na classe juiz serão Afonso Henrique Barbosa (113 votos) e Alessandra Bilac (72 votos). Foi escolhido para ser membro substituto o juiz Gerardo Carnevale (142 votos).

As vagas foram abertas em razão do término do biênio do atual presidente do TRE, desembargador Cláudio Brandão de Oliveira (11 de março), e dos juízes Paulo Cesar Vieira de Carvalho Filho (11 de março), Ricardo Alberto Pereira (24 de abril) e José Alfredo Soares Savedra (24 de abril). **FONTE: AMAERJ**

Foto: Matheus Salomão

Presidente Felipe Gonçalves entre os juízes Gerardo Carnevale, Afonso Henrique Barbosa e Alessandra Bilac

GOVERNO PODERÁ CONTRATAR CIRURGIÕES-DENTISTAS PARA TESTAGEM DE CORONAVÍRUS

■ A Lei 9.188/21, que autorizada a contratação, de forma temporária e emergencial, de cirurgiões-dentistas para atuarem nas ações contra a covid-19, foi sancionada pelo governador em exercício, Cláudio Castro, e publicada no Diário Oficial do Estado. A norma estabelece que estes profissionais poderão auxiliar nos serviços de prevenção a infecções referentes à saúde bucal e na coleta para Teste RT-PCR para Covid-19. A norma complementa a Lei 6.58/13, que dispõe sobre a participação de cirurgiões-dentistas na prevenção de infecção hospitalar nas unidades de saúde do Estado do Rio.

"Além de ser a condição bucal dos pacientes competência do cirurgião-dentista, durante a atual pandemia decorrente do novo coronavírus, a participação na equipe multidisciplinar dos hospitais é igualmente importante no que se refere a atuação nos serviços de acolhimento, triagem e coleta de material para exame da covid-19 (swab)", explicou o autor da medida, o ex-deputado Capitão Paulo Teixeira.

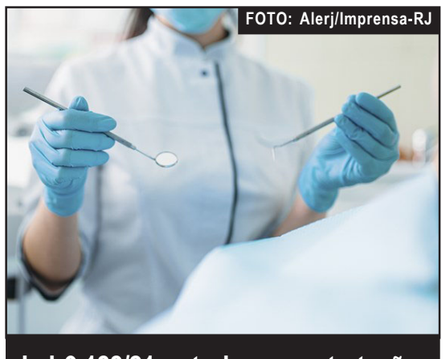

FOTO: Alerj/Imprensa-RJ

Lei 9.188/21 autoriza a contratação, de forma temporária e emergencial, de cirurgiões-dentistas para atuarem nas ações contra a covid-19

FISCAIS DO DETRO.RJ APLICARAM 182 MULTAS NO MÊS DE FEVEREIRO

■ O Departamento de Transportes Rodoviários do Estado do Rio de Janeiro (Detro-RJ) encerrou o mês de fevereiro com 182 multas aplicadas. Deste total, 66 foram registradas em ônibus, 33 em vans intermunicipais e 78 em veículos particulares flagrados realizando transporte remunerado sem autorização do poder concedente, além de cinco multas administrativas. As operações ocorreram em todo estado, visando a melhoria da qualidade e da segurança do serviço para o cidadão, além da coibição do transporte irregular.

As principais irregularidades flagradas em ônibus foram a falta do documento de porte obrigatório, o não cumprimento do quadro de horário, o mau estado de conservação do veículo e o descumprimento de normas de acessibilidade e de higienização. Entre os motivos mais recorrentes nas vans estão o excesso de passageiros, a alteração de itinerário e o embarque de passageiros ao longo do trajeto.

A população pode denunciar irregularidades no transporte intermunicipal na Ouvidoria do Detro-RJ, pelos seguintes canais: telefone (21 - 3883-4141), e-mail (ouvidoria@detro.rj.gov.br) ou WhatsApp Fale Detro-RJ (21 - 98596-8545).

Além das ações de inteligência, as informações ajudam a nortear as ações de fiscalização.

Governo do Estado/Imprensa-RJ

População pode denunciar irregularidades no transporte intermunicipal na Ouvidoria do Detro-RJ, pelos seguintes canais: telefone (21 - 3883-4141), e-mail (ouvidoria@detro.rj.gov.br) ou WhatsApp Fale Detro-RJ (21 - 98596-8545).

VISITE O NOSSO SITE:
www.oitaperunense.com.br

PROCON-RJ REALIZARÁ MUTIRÃO DE NEGOCIAÇÃO ENTRE ALUNOS E INSTITUIÇÕES DE ENSINO

■ Com o objetivo de atender o público da rede particular de ensino, que teve muitos consumidores e fornecedores afetados no último ano, o Procon-RJ fará um mutirão virtual de conciliação entre alunos e instituições de ensino privadas. Em 2020, a demanda em relação a este segmento registrou um aumento de 79% em comparação com o ano anterior. O evento acontecerá nos dias 22, 23, 24, 25 e 26 de março. Os consumidores podem participar pelo link: https://forms.gle/2J9BkoyL8M1v7Uf99.

Sucesso em 2019, os mutirões do Procon-RJ são uma maneira de possibilitar aos consumidores de determinado segmento resolverem suas pendências de forma rápida e segura. A pandemia interrompeu a realização desses eventos no ano passado. Para que o evento possa voltar a acontecer, o mutirão virtual foi a saída encontrada. Assim, os consumidores e fornecedores poderão realizar as negociações em segurança, sem que haja aglomeração.

O presidente do Procon-RJ, Cássio Coelho, observa que tanto as famílias quanto as instituições de ensino foram afetadas com a pandemia:

- O mercado de consumo foi severamente atingido, gerando muitas reclamações no Procon e ações na Justiça. Não foram poucos os pais e estudantes com pendências financeiras junto às instituições de ensino que acabaram por sair da escola ou faculdade, havendo um aumento no percentual da evasão escolar, inadimplência e desistência em relação a 2019.

Todas as instituições convidadas que aceitarem participar do evento assinarão um termo se comprometendo a fazer uma negociação diferenciada do que já tenha sido ofertado diretamente ao consumidor. O objetivo será solucionar os problemas apresentados pelos consumidores em uma semana especialmente voltada para conciliações. Estas ocorrerão sob a supervisão da equipe de atendimento do Procon-RJ.

O Procon-RJ já implantou em 2020 a audiência de conciliação virtual, e o primeiro mutirão virtual irá seguir o mesmo modelo, a fim de evitar aglomeração. As instituições convidadas poderão confirmar participação e tirarem dúvidas sobre o mutirão pelo e-mail mutiraovirtual@procon.rj.gov.br.

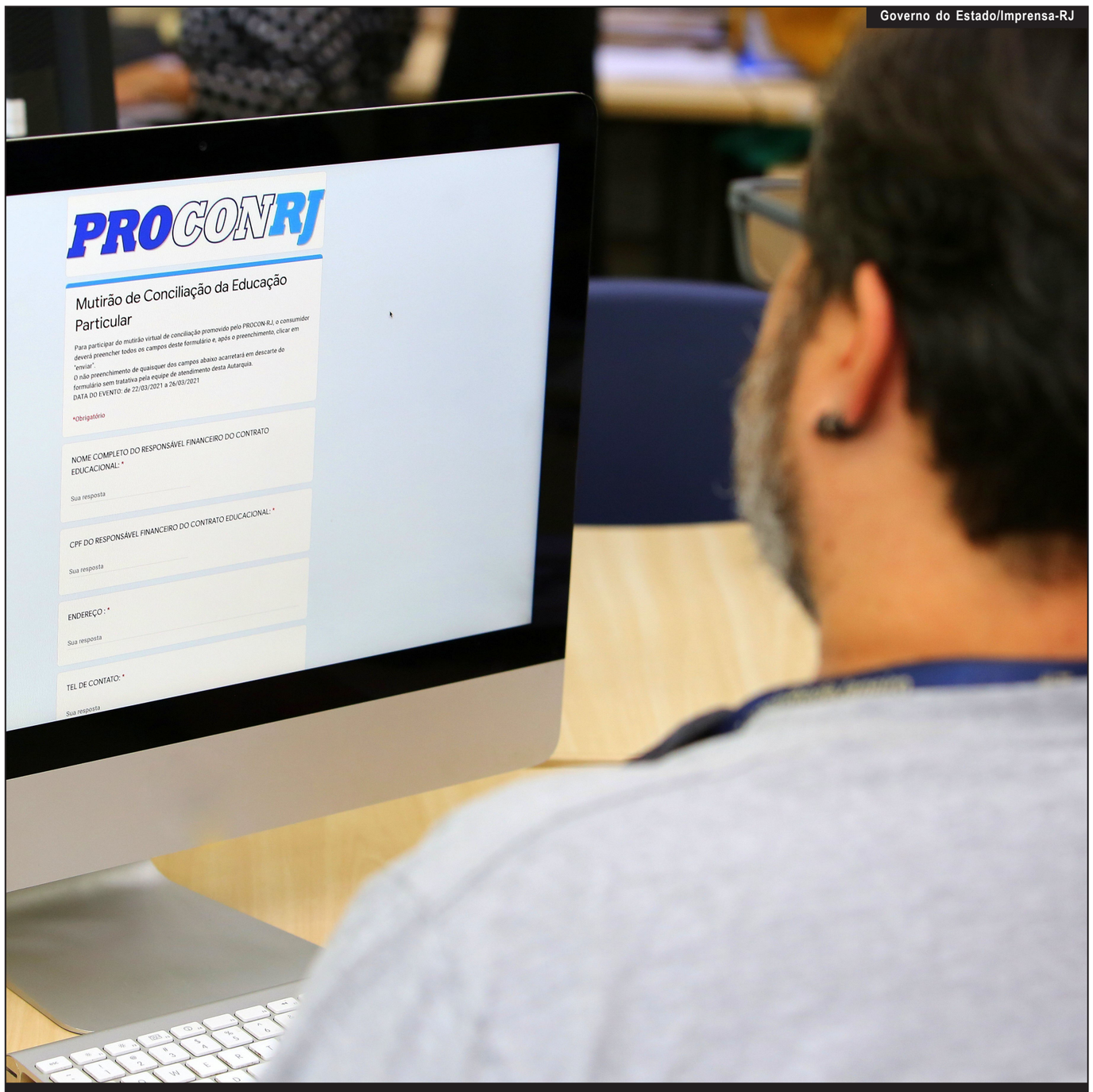

Governo do Estado/Imprensa-RJ

O evento acontecerá nos dias 22, 23, 24, 25 e 26 de março

PARECER PRÉVIO CONTRÁRIO

CÂMARA DE VEREADORES DE ITAPERUNA VAI VOTAR AS CONTAS DE DR. VINICIUS E ROGERINHO DIA 24

■ A Câmara de Vereadores de Itaperuna vai votar dia 24 deste mês o parecer prévio contrário à aprovação das contas dos ex-prefeitos Marcus Vinicius de Oliveira Pinto e Rogério Bandoli Boechat emitido pelo Tribunal de Contas do Estado do Rio - TCE/RJ. Os períodos dos ex-gestores se compreendem assim detalhados: Marcus Vinícius de Oliveira Pinto (de 01/01/2019 até 21/03/2019 e 21/03/2019 e 22/11/2019 até 31/12/2019; e Rogério Bandoli Boechat, de 22/03/20919 a 21/11/2019.

De acordo com o que consta do processo de prestação de contas n. 211.068-3/2020, o parecer contrário imposto pela Corte de Contas se deveu a diversas irregularidades constatadas na análise procedida. Entre elas, algumas enumeradas abaixo:

1. Transferência parcial das contribuições previdenciárias devida pelos servidores e patronal ao RPPS, concorrendo para o não atingimento do equilíbrio financeiro do regime previdenciário;

2. Falta de implantação dos procedimentos contábeis patrimoniais com data- base até o exercício de 2019;

3. Inscrição do montante de R$ 26.211.475,53 em "Restos a Pagar, não processados sem a devida disponibilidade de caixa.

4. Déficit financeiro apresentados nas contas municipais no valor de R$ 67. 712.667, 83.

Além de outras irregularidades apontadas nos autos, o TCE/RJ recomenda a atual gestão municipal e a Secretaria Municipal de Controle Interno a tomarem ciência do cumprimento das exigências apontadas, atuando de forma a cumprir as determinações enumeradas no parecer respectivo, alertando a administração em melhorar a gestão governamental, cujo pronunciamento deve constar na apresentação das próximas contas.

Caberá a Câmara de Vereadores julgar o parecer contrário, ressaltando que o Poder Legislativo tem o poder de aprovar ou não a recomendação emitida pelo TCE/RJ, decidindo assim, o futuro político do ex-gestores.

Segundo a análise do TCE/RJ, o déficit do município pode chegar a R$ 200 milhões de reais nas duas gestões dos ex-prefeitos, Dr. Vinicius e Rogerinho.

A redação de O Itaperunense entrou em contato com o presidente da Câmara, Sinei Torresmo que confirmou que a pauta do TCE/RJ será votada no dia 24 deste mês.

Fonte: Processo nº TCE-RJ Nº 211.068-3/20

FOTO: REPRODUÇAO DA INTERNET

Futuro político dos ex-gestores está nas mãos da Câmara de Vereadores

VISITE O NOSSO SITE:
www.oitaperunense.com.br

ESTADO DO RIO PODE TER FÁBRICA DE FERTILIZANTES EM ÁREA DO PORTO DO AÇU

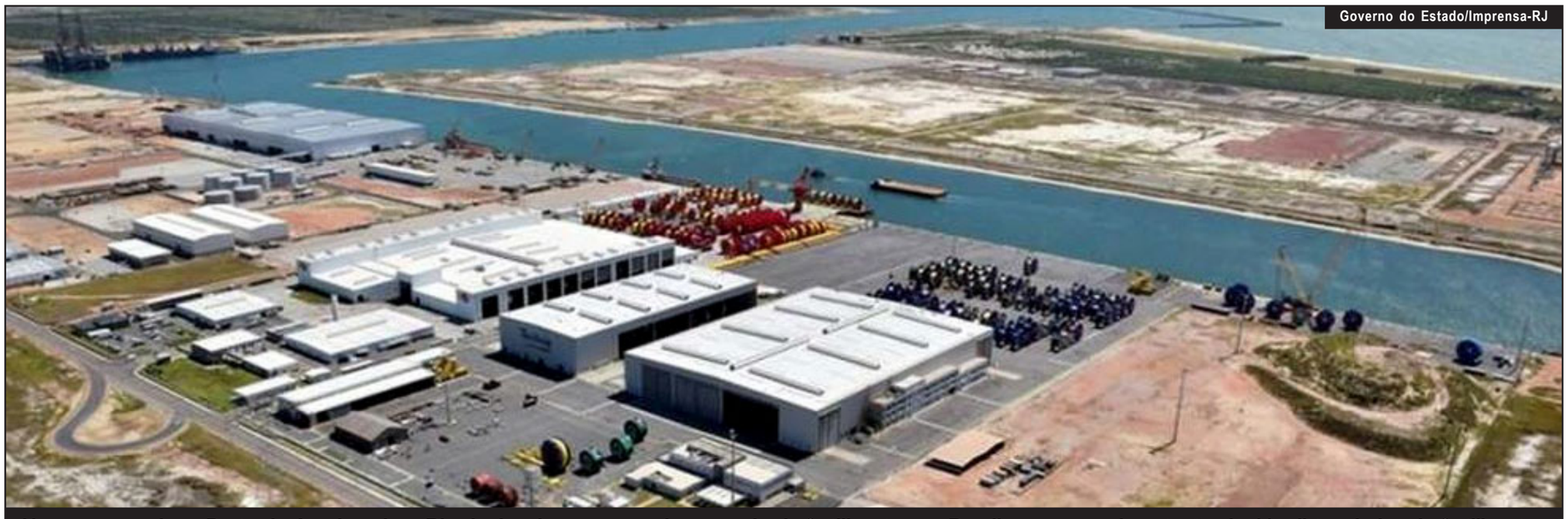

Governo do Estado/Imprensa-RJ

No ano passado, o Porto do Açu inseriu o Rio de Janeiro no mapa do mercado de fertilizantes no Brasil, com a movimentação de 44 mil toneladas de fertilizantes

■ A demanda por fertilizantes no Brasil cresce 4% ao ano, o dobro da taxa mundial. O país é hoje o maior importador do insumo no mundo e absolutamente dependente do fornecimento externo, importando mais de 90% dos fertilizantes consumidos hoje no país. O acesso ao gás natural, uma das principais matérias-primas utilizadas na fabricação dos fertilizantes, é um dos fatores decisivos para a instalação de plantas desse tipo. Isso torna o Rio de Janeiro, e principalmente o Porto do Açu, na região Norte do estado, estratégicos para os investimentos do setor.

Este foi o tema de reunião realizada neste mês entre representantes da Secretaria de Estado de Desenvolvimento Econômico, Energia e Relações Internacionais, da empresa Prumo, responsável pelo Porto do Açu, e do Sindicato Nacional da Indústria de Matérias-Primas para Fertilizantes (Sinprifert).

- O Rio de Janeiro tem uma oportunidade única com o Açu. A instalação de uma indústria de fertilizantes, um insumo altamente estratégico e que tem contribuído para a maior competitividade do agronegócio brasileiro, é fundamental, bem-vinda e desejável para o estado - observa o secretário estadual de Desenvolvimento Econômico, Leonardo Soares.

Segundo Soares, melhorar a competitividade do gás natural do Rio é prioridade absoluta para o Governo do Estado, pois a consequência direta serão novos investimentos em indústrias intensivas, geração de empregos e a consolidação dos mais diversos encadeamentos produtivos.

- É importante que o gás produzido no Rio alimente a indústria fluminense - reforça.

No ano passado, o Porto do Açu inseriu o Rio de Janeiro no mapa do mercado de fertilizantes no Brasil, com a movimentação de 44 mil toneladas de fertilizantes – sendo que o Rio era o único estado da costa do país a não realizar este tipo de movimentação.

- Com o gás natural mais competitivo, existe a possibilidade de uma planta de fertilizantes ser instalada no Açu; e, no futuro, o produto ser escoado por ferrovia - afirma o diretor de Relações Institucionais da Prumo Logística, Eduardo Kantz.

De acordo com o diretor executivo do Sindicato Nacional da Indústria de Matérias-Primas para Fertilizantes (Sinprifert), Bernardo Silva, estudos da Empresa de Pesquisa Energética (EPE) indicam que existe demanda para pelo menos quatro grandes plantas de fertilizantes nitrogenados no Brasil. Isso reduziria a dependência externa e das importações e daria um destino ao gás natural produzido no país, bem como outros grandes projetos minerários em desenvolvimento que poderiam revitalizar uma indústria tão estratégica para a retomada econômica pós-pandemia e a sustentabilidade da competitividade do agronegócio brasileiro.

- Existe um potencial enorme para reduzir a dependência brasileira do fornecimento externo de fertilizantes, transformando nossas riquezas minerais e do gás natural em desenvolvimento - explica ele, que concluiu:

- Mas, para que isso aconteça, é essencial que o ponto de partida para esta mudança seja a isonomia tributária de ICMS para a produção interna e os importados, criando um campo de jogo nivelado e retirando as amarras que estão destruindo a indústria nacional - detalha Bernardo Silva.

Casa dos Filtros & Arcondicionado
www.casadosfiltrosrj.com.br
MÁQUINAS DE GELO Everest
Soft PURIFICADORES DE ÁGUA

Casa dos Filtros & Arcondicionado
22 99999-5788
CAMPOS DOS GOYTACAZES - ITAPERUNA - RIO DAS OSTRAS - SANTO ANTÔNIO DE PÁDUA - TERESÓPOLIS - NOVA FRIBURGO

EDUCAÇÃO LANÇA APPLIQUE-SE, UM APLICATIVO DE ENSINO REMOTO

■ Na segunda-feira, 1º de março, primeiro dia de aula da rede estadual, a Secretaria de Estado de Educação (Seeduc) lançou o Applique-se, aplicativo para ensino remoto que está disponível para baixar nas lojas virtuais dos sistemas Android e iOS. Nele, professores e alunos terão acesso a ferramentas de aprendizagem, como materiais didáticos e exercícios em arquivo de PDF, aulas em áudio e vídeo, além de acesso ao Google Classroom, plataforma que abarca as turmas de cada escola. O usuário poderá navegar pelo software 24h nos sete dias da semana, sem utilizar seu pacote de dados.

Até abril deste ano, os conteúdos no aplicativo estarão focados na revisão do ano letivo de 2020, divididos por anos e séries do Ensino Regular – do 6º ano do Fundamental à 3ª série do Ensino Médio - e fases e módulos da Educação de Jovens e Adultos (EJA). Isso significa que o aluno que hoje está na 2ª série do Ensino Médio, por exemplo, irá clicar no botão “1ª série”, que cursava no ano passado, e acessar o material.

A partir de maio, após avaliação de todos os alunos da rede estadual, o Applique-se também terá os materiais referentes à série ou ao ano de escolaridade em que o aluno está matriculado.

Todo o conteúdo disponível no novo App foi feito por professores e equipes pedagógicas e de tecnologia da própria secretaria.

- O lançamento do Applique-se faz parte do planejamento estratégico da Seeduc de trazer a educação fluminense para o século XXI. O aplicativo veio por conta da pandemia, mas ficará de legado para os alunos como uma ferramenta importante de aprendizado, em uma interface que dialoga com os jovens, hoje tão acostumados com a tecnologia – afirma o secretário de Estado de Educação, Comte Bittencourt.

A gratuidade da navegação acontece após adesão de todas as principais operadoras de celular ao serviço. Somente na hora de realizar o download ou se logar, o usuário utilizará seu pacote de dados, se não estiver em ambiente com wi-fi.

O Applique-se está disponível na Play Store para Android (versão 5.1 ou superior) e na App Store para iOS (versão 10.0 ou superior).

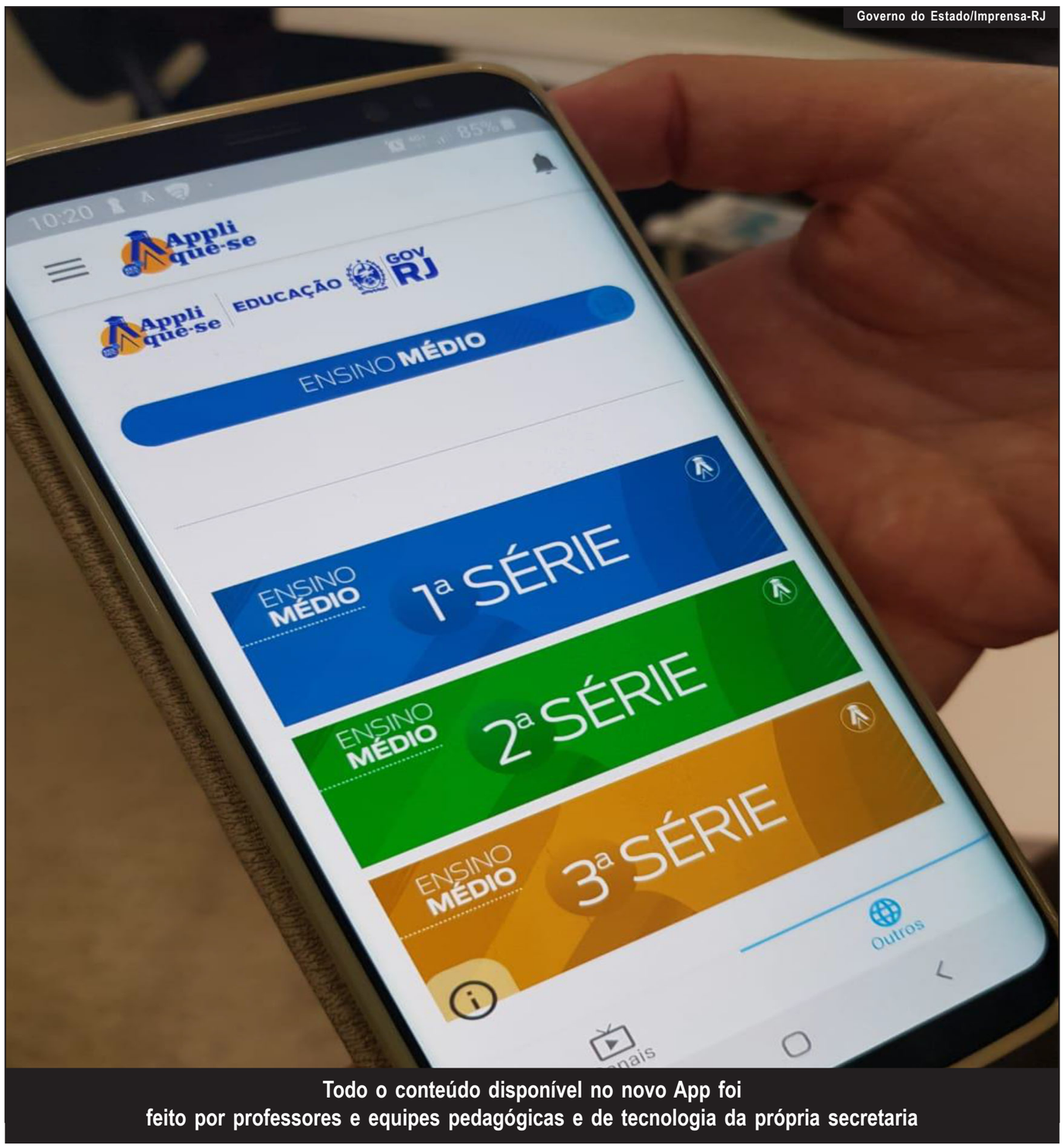

Todo o conteúdo disponível no novo App foi feito por professores e equipes pedagógicas e de tecnologia da própria secretaria

AGORA É LEI: ESTADO DEVERÁ TER CAMPANHA SOBRE ANSIEDADE CAUSADA POR TECNOLOGIA

■ O estado poderá ter campanha sobre os riscos da nomofobia - que é a angústia da ausência de comunicação via celular ou outra tecnologia. É o que determina a Lei 9.189/21, sancionada pelo governador em exercício, Cláudio Castro, e publicada no Diário Oficial do Estado desta segunda-feira (1º).

A campanha deverá constar no calendário permanente da Secretaria de Estado de Saúde (SES) para ser implementada nas redes de saúde pública e privada. Ela determina que hospitais, ambulatórios e postos de assistência médica informem aos pacientes sobre os efeitos colaterais da nomofobia.“É importante percebermos os aparelhos eletrônicos como instrumento facilitador e o problema não está com ele e sim com o mau uso que podemos fazer deles.

É importante utilizar a Internet de maneira saudável, para promover o aprendizado, estabelecer boas relações e se comunicar. É fundamental manter um limite, afinal, as pessoas devem manter total controle sobre sua vida e não um determinado site ou aplicativo que vai ditar o comportamento”, justificou o autor, o ex-deputado Waguinho.